Commune de Stutzheim-Offenheim
www.stutzheim-offenheim.fr

Circulaire d'information de Stutzheim-Offenheim Juillet/Août *2012*

So wie SO n°26

1. ÉDITORIAL

Elections et GCO : Après les présidentielles et les législatives, le paysage politique français a grandement changé. Les problèmes financiers demeurent. Il faudra trouver une réponse européenne collective aux difficultés que rencontre l'Euro pour juguler la grave crise monétaire. Il faudra plus d'Europe et non l'inverse. Mais ici, nous avons appris avec grand plaisir l'abandon par Vinci du projet nuisible de GCO qui ne pouvait pas être rentable, ce que les banques semblent avoir compris. Enfin un répit …. J'en profite de vous souhaiter un excellent été.

Jean-Charles Lambert

2. VIE MUNICIPALE

Remise des prix

Les lauréats 2011 des prix régionaux « villes et villages fleuris » ont été récompensés vendredi 25 mai lors d'une cérémonie présidée par Philippe Richert Président et Marie-Reine Fischer Vice-Présidente du Conseil Régional et présidente du jury, à la Cité de la Musique et de la Danse à Strasbourg. Pour sa deuxième fleur, la commune s'est vu décerner un diplôme et un chèque de 300 €.

Pas de fleurs en self-service

Depuis le printemps plusieurs plantations réalisées par les agents communaux ont fait l'objet de vols ou de dégradations. Un 5ème vol à déplorer sans pouvoir réagir, c'est démotivant pour les agents communaux. La municipalité lance un appel au civisme et invite aussi les parents à en parler à leurs enfants. Honte aux voleurs de fleurs ….

École élémentaire

Des projets plein la tête … le 14 mai, les enfants de CM2 les ont exposés au maire. Pourquoi pas un conseil municipal des enfants ? Et une place de jeux pour roller ? et des travaux dans l'école … ?

Le maire leur a annoncé que des travaux de réaménagement et d'accessibilité de l'école élémentaire seront entamés l'année prochaine. Ils seraient prévus au courant de l'été 2013.

Six d'enfants de l'école élémentaire viennent de recevoir à l'ENA un prix de l'association « Regards d'enfants ». Le thème de leur contribution était : « Conte-moi les droits de l'homme ». Baptiste Moog, Axel Issartel, Laura Anstett, Elsa Hoffmann, Catherine Wolfrom et Pélagie Bernhardt ont joué les reporters radio. Dans le grand amphithéâtre Michel Debré de l'ENA, au milieu d'autres jeunes d'Europe, ils ont vécu un temps fort et ont partagé la devise de l'association « transmettre, éduquer, partager les droits de l'homme ». L'année prochaine, l'école participera à une comédie musicale sur le thème des droits de l'Homme.

La rentrée des classes est fixée au mardi 4 septembre.

Mairie

La salle actuelle du conseil municipal se trouve au 1er étage de la mairie, dans l'ancien logement du directeur d'école. La loi sur l'accessibilité des locaux publics aux personnes handicapées oblige la commune soit à construire un ascenseur, soit à installer la salle communale au rez-de-chaussée. C'est cette dernière option qui a été retenue. Ainsi, le local qui fut initialement l'ancienne classe unique de l'école de Stutzheim, puis une agence bancaire Crédit Mutuel et enfin un dépôt de pain, sera transformé dans les mois qui viennent en salle communale. C'est l'entreprise « 2H » qui a été retenue pour cet aménagement. Cette salle servira lors des réunions du conseil municipal, les mariages, les parrainages civils, etc…

3. PROJETS ET TRAVAUX

Pose de conduites d'alimentation de gaz

Bientôt la reprise des travaux de pose de conduite de gaz. Ce sera prochainement le tour des rues de la Croix des Champs et du Bois Fleuri à Offenheim et de la rue du Blé à Stutzheim.

Travaux rue des jardins

Des travaux de mise en souterrain des câbles téléphoniques et de l'éclairage public sont prévus cet été. Les nouveaux luminaires seront posés ensuite.

Eclairage public, projets pédagogiques

Consommer moins pour éclairer plus ! Voilà le résultat bénéfique des travaux que, cette année encore, la commune a proposés à des élèves de BTS électrotechnique du lycée Couffignal.

1) *Le remplacement de luminaires « boules » de la rue de la Garance par des luminaires avec de nouvelles lampes à iodure métallique*. L'éclairement au sol a été doublé, de 1,8 lux à 3,8 lux, tout en réduisant la consommation de 30 %. Ainsi la pollution lumineuse a été fortement réduite tout en ayant une meilleure efficacité énergétique. En raison de la configuration des lieux, un luminaire avec une lampe plus puissante a été posé au centre de la placette de la Garance.

2) *La rénovation de l'appareillage de l'armoire électrique située impasse des Pâquerettes à Offenheim*. Deux horloges ont été installées dans ce coffret, l'une pour piloter une réduction de tension au milieu de la nuit afin de réaliser des économies d'énergie, l'autre pour commander les horaires d'allumage des guirlandes de Noël.

Travaux rue du Puits

Pour une meilleure organisation du stationnement, un marquage au sol a été réalisé afin de délimiter les emplacements réservés aux voitures. De plus, la mise en souterrain du réseau téléphonique interviendra prochainement pour pouvoir supprimer le poteau en bois situé à l'arrière de la boulangerie.

Travaux dans l'église de Stutzheim

C'est un gros chantier en cours, mais les travaux dans l'église de Stutzheim avancent comme prévu. Le vieux plafond a été déposé et le nouveau, après quelques semaines de séchage, a été peint tout comme les murs du chœur et de la nef. L'électricien termine la mise aux normes des circuits électriques et la pose d'une nouvelle armoire électrique.

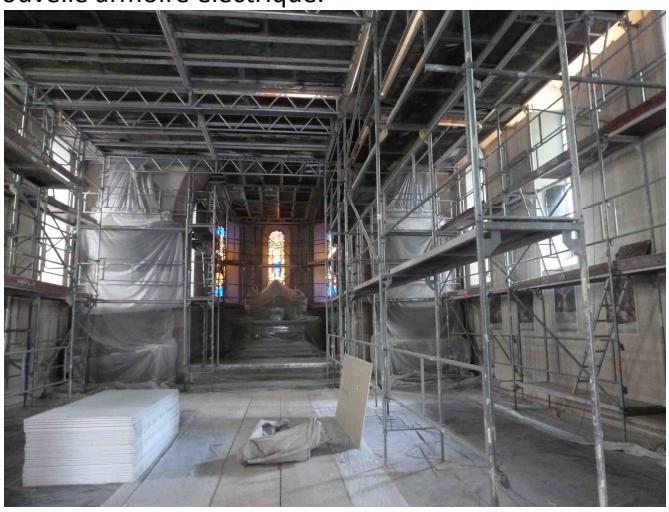

L'immense échafaudage a été démonté fin juin et les travaux de finitions et de peinture des autels vont avoir lieu cet été. La fin du chantier est prévue en décembre.

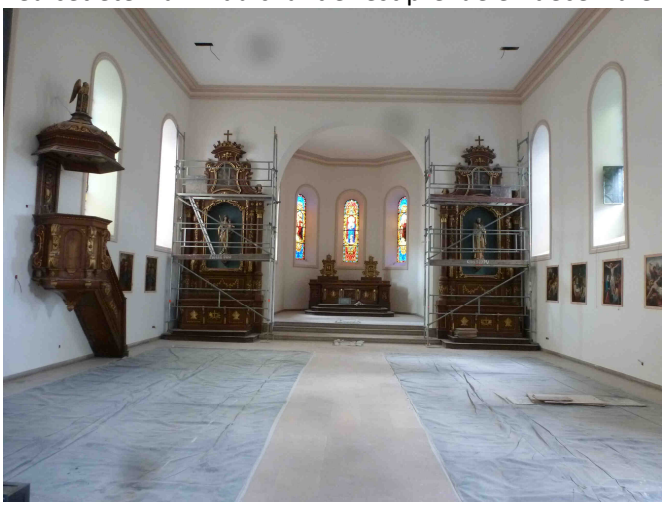

Chemins ruraux,

Au cours de cet été, un chemin en enrobé sera réalisé entre le chemin du Muehlweg et celui du Rebweg. Ce bouclage rendra plus facile ce trajet pour les engins agricoles mais aussi pour les piétons et les promeneurs qui souhaitent relier les deux importants chemins au Sud de Stutzheim. Cette réalisation est cofinancée par l'association foncière de Stutzheim et la commune de Stutzheim-Offenheim.

4. ENVIRONNEMENT – ÉCOLOGIE – CITOYENNETÉ

Travaux agricoles et écologie

Il n'est pas rare de voir évoluer dans nos campagnes, même en pleine nuit, un agriculteur traitant ses cultures dans ses champs. Dans le cadre des bonnes pratiques agricoles, les conditions d'application des produits phytosanitaires demandent un certain

nombre de conditions climatiques, de température, d'absence de vent et une hygrométrie élevée. Ces conditions sont souvent réunies tard le soir ou très tôt le matin. C'est la raison pour laquelle des agriculteurs circulent de nuit dans les champs.

GCO

TRANSPORTS Ouest strasbourgeois – Kochersberg

Le GCO mort et enterré

STUTZHEIM-OFFENHEIM dit NON au GCO

Le groupe Vinci n'est plus le « concessionnaire pressenti » de l'A355, le Grand contournement Ouest de Strasbourg. Le gouvernement l'a annoncé hier, signant ainsi l'arrêt de mort du projet routier. Une concertation en vue de résoudre l'engorgement de l'A35 sera toutefois lancée. PAGE 13

ÉCONOMIE FOOTBALL

TRANSPORTS

Sans GCO, quelle voie choisir ?

STUTZHEIM-OFFENHEIM NON au GCO

Fini donc le projet de l'A355, le Grand Contournement ouest de Strasbourg. Les opposants historiques savourent leur victoire, mais la question est maintenant celle des alternatives à l'A35 très engorgée. PAGE 13

Deux fois de suite, Stutzheim-Offenheim a fait la une des DNA. Le projet de GCO est provisoirement arrêté, à la suite de l'abandon du projet par Vinci qui était le concessionnaire retenu par l'Etat. En mai 2012, des élus avaient symboliquement inauguré la Grande Congestion Ouest, afin de démontrer une nouvelle fois que le GCO n'allait pas régler le problème de l'accès à Strasbourg, bien au contraire pour les résidents du Kochersberg.

Attention cependant, la déclaration d'utilité publique n'est pas encore abrogée, la vigilance reste toujours de mise….

Déjections canines sur les voies publiques

Beaucoup de déjections canines ont été remarquées sur les voies publiques. Les déjections canines sont tolérées dans les caniveaux mais sont interdites sur les trottoirs, les espaces verts publics et les espaces de jeux publics pour enfants et ce bien sûr, par mesure d'hygiène publique. Tout propriétaire ou possesseur de chien est tenu de procéder, par tout moyen approprié, au ramassage des déjections canines sur le domaine public communal.

Plan canicule

Dans le cadre de la mise en place du plan canicule de l'été 2012, les personnes en situation de handicap ou de dépendance qui souhaiteraient être enregistrées sur le registre « canicule » sont invitées à se faire connaitre dès à présent à la mairie. Ce registre sera transmis à la gendarmerie et au service social de la mairie pour la mise en place d'aide en cas de très fortes chaleurs.

Pompiers

Les pompiers de Stutzheim-Offenheim recrutent des volontaires. Les jeunes et les moins jeunes …motivés par la devise « aider et servir » peuvent s'adresser au sergent-chef Renaud COLLET au 06 21 81 05 38.

Ordures ménagères

Tous les usagers de la Cocoko ont reçu fin juin la redevance d'ordures ménagères correspondant au 1er semestre 2012. Ces factures sont accompagnées d'une facture fictive permettant à chaque foyer d'estimer le montant de la redevance incitative. Grâce à leurs efforts de tri, la grande majorité d'entre eux verra leur facture diminuer. Ceci est un encouragement à poursuivre ce geste éco-citoyen.

Pour tous renseignements : Lydie Vandon
Communauté de Communes du Kochersberg
Le Trèfle – Maison des Services du Kochersberg
32 rue des Romains 67370 Truchtersheim
03 90 29 26 09 lydie.vandon@kochersberg.fr

5. URBANISME

PLU

Une première modification du PLU concerne le nombre de places de stationnement par logement et les surfaces d'ouvertures vitrées côté Sud. Le plan de zonage n'est pas modifié, seuls des points règlementaires sont remis à l'étude. Une enquête publique aura lieu en septembre 2012. Un registre de concertation sera disponible en mairie.

Droits à construire

Si la loi du 20 mars 2012 relative à la majoration des droits à construire de 30 % était appliquée, les droits résultant des règles de gabarit, de hauteur, d'emprise au sol, … fixés par le PLU seraient encore augmentés. La municipalité envisage de ne pas appliquer cette disposition afin de garder à la commune son caractère de village. Le public aura un mois pour présenter ses observations dans un registre ouvert à cet effet en septembre 2012 à la mairie.

Dernière minute : le gouvernement annonce que cette loi pourrait être abrogée en juillet de cette année. Dans ce cas, la procédure engagée par la municipalité tomberait. Plus de renseignements seront donnés dans le So wie SO du 1er septembre.

Projet sur l'espace Quirin

Le projet de construction prévu sur l'emprise des anciennes dépendances de la ferme Quirin avance. Deux bâtiments à vocation intergénérationnelle : une résidence sénior et des logements pour des plus jeunes seraient construits. C'est la SIBAR qui étudie ce projet. Les bâtiments prévus reprendraient globalement le même volume enveloppe que les dépendances existantes. A l'arrière, un petit lotissement d'une douzaine de maisons est envisagé. Le programme complet d'urbanisme n'est pas encore connu.

Œuvres d'Art

- « L'alsacienne au Barabli »

L'alsacienne se fait attendre …. Le modèle en terre se trouve chez le fondeur et la belle devrait bientôt être coulée… pour trouver enfin sa place sur le parvis de la mairie.

- Le « Petit Pont »

L'œuvre de Marc Linder va être réalisée au cours de l'été. Elle sera installée au parc de la Souffel, le long de la Souffel. Ce « Petit Pont » en bois, aura des lignes de fuite donnant une illusion optique : l'ouvrage paraîtra long vu d'un côté et court vu de l'autre. Un banc de 40 mètres de long avec les mêmes caractéristiques, permettra aux enfants et aux parents de s'y asseoir et délimitera aussi l'aire de jeux avec la Souffel.

L'inauguration est prévue samedi après-midi 20 octobre, dans le cadre des journées de l'architecture.

6.ÉVÈNEMENT

Festival International de Folklore

Du 20 au 22 juillet 2012, le Festival International du Folklore aura lieu à Berstett. De nombreux groupes de danse viendront des 4 coins du monde. Plus de 1500 personnes pourront être accueillies avec un accès gratuit au chapiteau. La restauration sera assurée sur place. La Cocoko s'associe à cette fête … spectacles à ne pas manquer.

7. VIE ASSOCIATIVE

Au programme des Champs d'Escale cet été

Les Champs d'Escale organisent le 4 juillet une « boum » pour les CM1-CM2 à partir de 19h30. Le centre sera ouvert du 9 juillet au 3 août puis du 20 au 31 août avec de nouveaux horaires de 7h30 à 18h30.

Au tennis Club

- Journée portes ouvertes dimanche 15 juillet

Le club organise son tournoi amical annuel de tennis de double mixte ainsi qu'un tournoi de pétanque. Cette journée sera l'occasion de rencontrer les membres du club. Ils se feront un plaisir de donner au public tous les renseignements et proposeront à ceux qui le souhaitent le Pass-tennis (adhésion à tarif réduit). Petite restauration durant la journée.

- Tournoi OPEN de tennis

Le TCOS organise son tournoi Open de tennis du 18 août au 8 septembre. Ce tournoi est ouvert aux non classés jusqu'à 4/6. Les inscriptions se font auprès de Joseph HOHWALD au 06 60 66 58 66 ou par mail à jhohwald@orange.fr ou par AEI sur www.ei.appli-fft.fr

- Marché aux puces

Le marché aux puces se tiendra cette année le 1er dimanche de septembre (le 02/09/2012). Vous pouvez réserver dès à présent votre emplacement en contactant Mme Suplon au 06 32 49 92 79. Ce marché aux puces est exclusivement réservé aux non professionnels. Il se tiendra dans les rues environnantes au club dès 8h (6h pour les exposants). Tarifs : 11 € les 5 mètres linéaires et 2 € le mètre en sus.

8. VIE PRATIQUE

Intrus dans des domiciles …

Un ou des intrus se sont introduits dans des logements, même occupés, nuitamment ou en plein jour. Conseils : fermer les portes à clés la nuit, installer un système d'alarme, signaler à la gendarmerie vos dates de vacances.

Opération tranquillité vacances

Les services de la gendarmerie proposent de surveiller les domiciles ou commerces au cours de leurs patrouilles quotidiennes pendant l'été. Pour en bénéficier, il suffit de s'inscrire auprès de la brigade de gendarmerie de Truchtersheim.

La mairie est ouverte au public

Lundi de 16h à 19h
Mercredi de 9h à 11h
Vendredi de 16h à 18h

Pour toute information : site Internet municipal
www.stutzheim-offenheim.fr

Commission communication : Françoise Garnier, Marie-Hélène Hoh, Gabrielle Kermarrec, Andrée Voiturier.

Responsable de la publication : Jean-Charles Lambert